全国浴場新聞

発行所
全国公衆浴場業生活衛生同業組合連合会
東京都千代田区東神田1-10-2
ＴＥＬ03(5687)2635
購読料　１部　100円

まごころで奉仕する
東浴信用組合

岩手・福島両県で元気回復入浴事業

東日本大震災の被災者を支援

東日本大震災から約五カ月を迎えようとしているが、震源地に近い東北地方の被災者は依然として不便な生活を強いられている。全浴連では岩手県、福島県の両組合と連携して「被災者元気回復支援事業」を厚生労働省の補助を得て実施することになった。

元気回復入浴の送迎バスに乗りこむ被災者（森の湯）

全浴連の事業実施計画は次の通り。

事業の目的

東日本大震災の発生から二カ月を経過した今もなお、多くの被災者の方が避難所での生活を余儀なくされており、特に「入浴」に対するニーズが高い。全浴連では被災地である岩手県及び福島県組合と連携し、被災地における元気回復入浴事業を実施することにより、避難所で生活する被災者の元気回復を支援し、あわせて現地公衆浴場業の復興の第一歩と、地域の公衆衛生の確保を図ることを目的とする。

事業内容及び手法

①岩手県及び福島県組合と連携し、被災地の地域住民を対象とした「元気回復入浴事業」を実施する。
②県組合と連携し元気回復入浴を実施する会場銭湯の選定、当日の運営について協議する。また、必要に応じて該当地域の市町村等とも連携を図り、避難所のみでなく仮設住宅に入居した被災者に対しても配慮するなど多くの被災者にPRし、当該事業への参加を募る。
③岩手県における元気回復入浴事業
　実施地区：釜石地区他
　実施期間：平成二十三年八月一日～十月末日の各週一回
　一回あたりの入浴予定者数　各百二十名
④福島県における元気回復入浴事業
　実施地区：南相馬市、伊達郡川俣町
　実施期間：平成二十三年六月一日～十一月末日
　一回あたりの入浴予定者数は南相馬市二百六十名。伊達郡川俣町二百名。

必要に応じてバス等による送迎を行なう。

なお、岩手県では八月から釜石地区の「鶴の湯」「花の湯」で事業を実施する。

また、福島県では南相馬市の「森の湯」、伊達郡の「藤の湯」ですでに実施されている。

元気回復無料入浴の利用者からは福島県組合へ次のような便りが送られている。

「私たちは東日本大震災と原発事故の被災で大変困っております。このような時に心温まる『元気回復入浴券』でご支援いただき、ありがとうございます。自分の健康を保ちながら家に帰れる日を待ちたいと思います。あたたかい励まし、本当にありがとうございます」（南相馬市原町区堤谷　林崎耕司さん）

「毎日、お風呂を利用させていただきありがとうございます。地震、そして原発事故と先の見えない状況で心身共に疲れる日々を送っている中で、色々なお風呂に入れて身体だけでなく、心も一緒にリフレッシュすることが出来ます。そしていつもにこかやに優しく接してくださるスタッフの方々、本当にありがとうございます」（原町第二中学校避難所　斉藤恵美さん）

狙いとする事業の成果

①本事業の実施により、被災地公衆浴場業の自立復興のきっかけとする。

具体的には施設ごとの実施回数、入浴者数を事業成果として把握し、また、各施設に対して事業実施前後における営業上の変化等についてアンケートを行い事業成果として把握する。
②被災地における避難所等で生活の疲れを癒し地域復興の支援を促進する。具体的には、元気回復入浴の参加者にアンケートを実施し、入浴後の感想等を事業の成果として把握する。
③地域住民が利用することにより、地域コミュニティの交流を促進し、高齢者対策、自立復興に向けた活力を養う。
④被災地域における衛生の確保

成果の公表計画

事業の実施概要、参加者の感想等を取りまとめ事業完了後も社会に対して情報発信を行う。

東日本大震災によって不便な生活を強いられている被災者にとっては衛生の確保、心身のリラックスからも入浴は欠かすことができない。

「浴場業者も被害を受けましたが、日常生活に欠くことのできない施設として地域に密着した銭湯の社会的使命をあらためて認識して、県組合とも連携しながら『元気回復支援事業』を続けていきたい」と全浴連の関理事長は語っている。

地震による大津波におそわれた岩手県宮古地区

近畿浴場組合連合会定期総会

近畿浴場組合連合会の平成23年度定期総会が7月4日午後2時から京都市内の「京都センチュリーホテル」において、近畿府県の組合員30名が参加して開催された（写真）。

開会に先立ち東日本大震災により亡くなられた方々に黙祷をささげた。

開催地の小中京都府組合理事長が「節電等で浴場営業にも支障が出ているかと思いますが、今日一日は京都の地で元気に楽しんでください」と、歓迎の挨拶の後、浦田会長（大阪府組合理事長）が「大震災で被災に遭われた方々に心よりお見舞い申し上げます。節電・消費税問題など厳しい状況が続きますが、近畿の組合が連携を蜜にし一致協力して、業界を引張っていく気概をもって頑張りましょう」と挨拶。

関稔幸全浴連理事長及び伊吹文明衆議院議員からの祝電披露に続き、議長に小中理事長、副議長に佐藤福井県組合理事長が就き、議事が進められた。

事務局から平成22年度事業報告・収支決算及び監査報告、平成23年度役員の選任・事業計画案・収支予算案、次期定期総会開催地案（福井県）の説明があり、原案どおり承認された。引続いて各府県組合の浴場活性化等の取組みについての情報交換が行なわれた。

福井県組合では①被災者の方々が県内に800名、内300名が敦賀市に来られており期限なしで無料入浴を実施している。故郷に帰られたときに銭湯を利用していただけるようになればと期待している。②また地域の銭湯が防災拠点として、また人づくり幼児教育の場として公衆浴場が活用されるべきとの観点から運動を行っている。

滋賀県組合では①健康入浴事業の推進、②お風呂川柳の募集、③レジオネラ対策・浴場の衛生管理、④施設内の禁煙、⑤浴場燃料のコストダウンなど組合員と協議しながら進めている。

京都府組合で最も力を注いでいるのは健康入浴推進事業で「笑ってゆったり健康ウォーキング（簡単なウオーキング・入浴・落語会）」を12浴場で実施したが大変好評であった。ウオーキングについては業界も真剣に取組む必要がある。

兵庫県組合では、①浴育事業の推進、②子育て支援で費用対効果を考慮し実施している。③節電対策として、夏季10%、年間では5%の削減を目指すこととしている。

なお、消費税の問題では関西と関東では温度差があるように思う、関西では料金アップは難しい。各府県組合は一般入浴者の署名集めの準備を今からお願いしたい。

奈良県組合は①設備改善事業補助（循環ろ過器・冷房機）が拡大した。②お子様無料入浴キャンペーン（夏冬2回）を実施している。

大阪府組合は①健康入浴事業では市との連携強化。②中之島水都祭において「足湯コーナー」で参加し、公衆浴場の効能などについて市民へPRを行った、など多くの活性策が紹介された。

最後に次期開催地と決まった佐藤理事長の挨拶、月山兵庫県理事長の閉会挨拶で総会は終了した。

関東甲信越浴場組合連合会通常総会

関東甲信越浴場組合連合会の平成二十三年度通常総会が六月二十七日、午後三時から群馬県吾妻郡草津町の「大東館」で開催された（写真）。

夏目連合会長（長野県組合理事長）の挨拶に続き、夏目会長を議長として審議に入った。

議事内容は次の通り。

第一号議案　平成二十二年度事業報告の承認を求める件
第二号議案　平成二十二年度決算報告の承認を求める件。監査報告。
第三号議案　平成二十三年度事業計画案の承認を求める件。
第四号議案　平成二十三年度組合員会費徴収に関する件。
第五号議案　平成二十三年度収支予算案の承認を求める件
第六号議案　役員改選の件
第七号議案　その他

議案については原案通りすべて承認された。

関東甲信越ブロックは夏目会長の後任として、新たに高橋清隆理事長（神奈川組合）が選任された。

なお、来年の全国公衆浴場業者大会は横浜のインターコンチネンタルホテルで開催されることになっている。関東甲信越ブロックの各組合員は、この大会を全面的にバックアップすることで、すでに準備に入っている。

全浴連役職員研修会 11月21日に決定

全浴連の役職員研修会と代表者会議は四月二十一日に開催した代表者会議で今年は京都府で開催することが承認されているが日程は以下の通りと決定した。

開催日・平成二十三年十一月二十一日（月）
開催場所・京都全日空ホテル
〒604－0055
京都市中京区堀川通二条城前

なお、役職員研修会の講師は未定。

旭日双光章受章

岩手県組合理事長　山屋　隆氏

岩手県組合理事長、山屋隆氏は浴場業の振興ならびに生活衛生の向上につくした功績により、平成二十三年春の叙勲で旭日双光章受章の栄誉に輝いた。

岩手県庁において伝達式が行われ、七月五日にはご夫妻揃って皇居におもむき天皇陛下に拝謁、喜びの一日を過ごした。

山屋隆氏夫妻

旭日双光章受章

富山県組合前理事長　吉田秀治氏

富山県組合前理事長、吉田秀治氏は長年にわたり生活衛生の向上と、公衆浴場業界の振興につくした功績により、平成二十三年春の叙勲で旭日双光章受章の栄誉に輝いた。

富山県庁において伝達式が行われ、七月五日には、皇居におもむき天皇陛下に拝謁、喜びの一日を過ごした。

吉田秀治氏

光風霽月

サッカー女子日本代表のワールドカップ優勝は東日本大震災でうちひしがれていた日本に復活の日が訪れることを予言するかのようであった。二度にわたるリードを許しながらも諦めずに追いついた彼女たちの不屈の精神に感動した人は多かったと思う▼特に澤穂希選手の独創的なポレーシュートによる同点弾は奇跡とも思える一蹴りであった。またアメリカの名GKホープ・ソロ選手が試合後に「今大会は本当に私たちが勝つものと確信していました。けれども同時に、何かもっと大きいものが日本を応援していたと思います。この大会を代表するチームは日本でした。どうせ負けるなら、日本相手に負けを認める方がいい」と述べていた▼その他世界各国からも称賛の声が上がっていて、「大和撫子の奇跡が世界を制した」（新華社）、「震災以来暗いニュースで沈んでいた国民に久しぶりに笑顔を与え、諦めるなとのメッセージを伝えた」（韓国聯合ニュース）、「日本は被害者でなくチャンピオン、激しい競争者としての心と魂を今でも持ち続けているのだと、世界に示した」（シカゴ・トリビューン紙）と続いていて、我々日本人はこれに応えて復興の足取りを着実に進めていきたいと思う。ありがとう！なでしこジャパン！

湯……濾過機
超音波
バイブラ
設計・製造・工事・サービス
技術の日東
日東製作株式会社
東京都葛飾区金町４－４－１
電話　東京（03）3607－0800㈹

◎半自動サッシのエバト
◎特許フィルム防水カガミ
ヨゴレの少ない、
ピカピカのカガミ
株式会社 江波戸硝子産業
〒111－0056 東京都台東区小島1－4－17
TEL 03-3861-1636　FAX 03-3861-1638

全浴連・生命共済制度のご案内
（災害保障特約付福祉団体定期保険＋拠出型企業年金保険＋見舞金制度）
みんなで入ろう
ぜんよく生命共済
全国公衆浴場業生活衛生同業組合連合会

給付内容（１口の場合）

1.一般死亡共済金（福祉団体定期保険死亡保険金・高度障害保険金）	死亡・所定の高度障害状態となったとき	100万円
2.災害死亡共済金（福祉団体定期保険災害保険金＋死亡保険金・障害給付金＋高度障害保険金）	災害で死亡（所定の感染症を含む）・所定の高度障害状態となったとき	200万円
3.障害共済金（福祉団体定期保険障害給付金）	災害で障害状態となったとき	70～10万円
4.災害入院共済金（同一の不慮の事故については通算120日限度）（福祉団体定期保険入院給付金）	災害で5日以上入院したとき	1,500円（5日以上）
5.災害入院見舞金（5日以上）（見舞金制度）		15,000円
6.災害通院見舞金（5日以上）（見舞金制度）	災害で5日以上通院したとき	15,000円（一律）
7.請求時諸費用給付金（見舞金制度）		5,000円（1通につき）
8.脱退時積立給付金	脱退したとき（死亡・高度障害を含む）	

全浴連では、事業所で働く方々の万一に備える福利・保障制度を実施しております。
★無診査（告知のみ）で加入でき、1年ごとの自動更新
★他の制度や保険とは関係なく共済金（保険金・給付金・見舞金）が給付されます。
★一年ごとに収支計算し、剰余金が生じた場合は配当金（契約者配当金）として返還されます。
※配当金（契約者配当金）は毎年変動します。必ずお支払いをお約束するものではありません。

加入資格
組合員および従業員（経営者の家族で業務に従事する方を含む）のうち、健康で正常に勤務している満15歳を超え満64歳までの方で加入（増額）することに同意した方なら1～3口まで加入できます。加入後は満75歳に達するまで継続して加入することができます。

掛金
年令・性別を問わず
1口 2,500円
（うち1,000円は積立です！）

加入日
毎年4月1日、10月1日の年2回！！
詳しくは所属の組合にご相談ください

このご案内は制度の概要を記載しています。ご加入に際しては、加盟団体または全共済よりパンフレット、「重要事項説明書（契約概要・注意喚起情報）」をお受取りになり、よくお読みの上お申込みください。
AXA-1104-1265/C1D

制度の運営
全共済の「ぜんよく生命共済」は、全共済加盟団体の総意に基づき全共済が下記保険会社と締結した災害保障特約付福祉団体定期保険及び拠出型企業年金保険により運営されています。
［引受保険会社］アクサ生命保険株式会社
〒108-8020　東京都港区白金1-17-3 TEL 03-6737-7777（代表）http://www.axa.co.jp/life/

（見舞金制度引受）
お問合せ先：財団法人全国中小企業共済財団
〒102-0093　東京都千代田区平河町1-4-12　TEL 03-3264-1511（業務部）

「松の湯」のご主人が語る 銭湯の歴史と裏話

東京都新宿区の「松の湯」のご主人である笠原一五夫さんが7月23日、新宿区上落合にある「上落合地域交流館」で「銭湯の歴史と裏話」と題する講演と挿し絵展を開催した。その主な内容を紹介する。

笠原五夫さんの講演

――江戸開府四百年のイベントが平成15年開かれましたが、徳川家康が江戸城を作るため全国から職人達が江戸へ、江戸へと上京し、江戸城が出来上がった翌年、伊勢出身の与市が日本橋の銭瓶橋のほとりで「湯屋」＝「銭湯」を建てたのが始まりといわれています。

もっとも平安時代から京都、奈良など関西にはあったのですが、本格的に広まったのは江戸時代といわれています。

しかし、江戸は開発途上ですから水不足で上総（かずさ）掘り、つまり千葉県から井戸掘りの人達をつれてきて掘っていたが、当時の技術では深井戸が出来ず、当然水は足りないが、一方では銭湯がふえてきました。火事とケンカは江戸の華ということで銭湯の取りつぶしもありました。

当時の銭湯は「入れ込み湯」と言われる男女混浴でした。

それから「湯女」と称する女性が男性を接待する風紀上の問題も出て来て混浴禁止令や湯女の大検挙ということもありました。

戦後の銭湯は新潟、石川、富山の北陸の人達が東京に進出し、三助さんや髪結いの世話なども行い今日の銭湯のはしりとなりました。北陸人の東京への進出は明治5、6年頃から始まっていますが、親分・子分・兄弟分というように郷里の人達が東京に呼び寄せられて絆が強いのが特徴といえます。

私は越後の生まれですが、北陸地方は山がせまり、耕地が少なく、次男、三男、女性は家にはいられずロべらし（？）のためにいつでも故郷を出られる環境にあります。自立心が強いのは県民性といえますが、お互いに大都会で協力し合い、ノレン分けない援助をもらって、親分・子分・兄弟分の強い絆で結ばれているといった具合です。

――私は昭和27年、15歳で上京しましたが、実家は商いをしていて、酒、タバコ、塩など旧専売公社関係の商品や米、食料などを扱っていたよろず屋でした。兄弟7人でして現代から見れば多いですが、当時は普通でした。私は五夫というように5番目の息子となります。

挿絵展をご覧になった方はお気付きかと思いますが「五夫」は「以津夫」となっていますが「以」はいろはの一番、「津」は港、「夫」は文字通り男で、港で一番の男というシャレです。何しろ港には女有りということで、もてたいという願望を表しているつもりです。

終戦の時は小学校の2年生でしたが、東京で銭湯を経営している家族が疎開先で話してるのを聞いて「銭湯業界は元気だな」と子供心に感じていました。

先程話しましたように「武器（手に職をつけていれば）を持っていれば飯は逃げない」という母の励ましに背中を押されて、15歳の春に上京して大田区にある銭湯に飛び込みました。「知り合いの所に就職するな」と兄に言われた通り、見ず知らずの親方のところに世話になりましたが「すごい所に来たな」というのが正直な想いですが、後の祭りです、銭湯修行の始まりです。

起床すると釜掃除、リヤカーを引いての燃料集め、昼頃にはおそい朝食で休む間もなく、湯をわかし準備をして午後2時は開店、深夜12時に店を閉めて、仕舞いの仕事という毎日です。燃料で集めた鉈（なた）くずはバラバラに燃やすと煙突から出て近所迷惑になるので箱に入れ、足で踏んで固めて燃やした記憶があります。

苦労はしましたが三輪車（ダイハツ）を持てたのが自慢でした。当時は外車と同程度の価値がありましたから……。

――裏話としては女性の髪洗い、流しを早くから経験しました。水商売の女性は早くから見えますが、そのお客の襟足を長いカミソリであたったり、日本髪を結っていると髪が傷むので薄（うす）くなった頭のてっぺんを髪文字（かもじ）をそえてかくすなどをしました。また、当時はシャワーはなかったですが「髪は命」の水商売の人には灰と卵白を混ぜて髪を洗い、粉石けんで仕上げをしたこともあります。女性では珍しい唐獅子牡丹の入れ墨の背中をマッサージして流した経験もありますが、その時は萎縮してしまい、ゆっくりながめている余裕はなかったですね。

釜入れは銭湯の大事なイベントですが、その時は親分、子分、兄弟分が総出となりますが、子分は普段の恩義をお金でなく汗をかきながら勤労で返すという北陸人の誇りが現在も続いています。

銭湯のマナーは大事で、楽しく入浴してもらうのは店主の共通の願いです。地域社会の憩いの場である銭湯をいつまでも続けたいと思います。

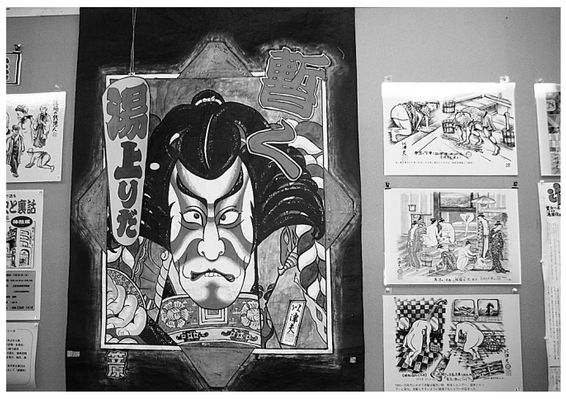

挿し絵展の一部

セントウ紀行

広島県広島市「大学湯」

「大学湯」というユニークな屋号の銭湯はJR広島駅から車で約5分のところにある。

「広島大学が近くにあったので母が大学にちなんで命名しました」と話すのは2代目の山中勝博さん（63歳）。

母の故山中喜美子さんは現在地で昭和32年に創業した。

「当時は風呂無しの下宿が当たり前で、芋の子を洗うように学生達でにぎわっていた。その広島大学は東広島市に移転し、現在では、広島大学附属小・中・高校があります」と話す勝博さん。

広島県熊野町出身のご主人は昭和23年1月生まれの「団塊の世代」、県内の高校を卒業してサラリーマン生活に入る。

「母が昨年、83歳で亡くなり、長男である私が後を継いでいますが、現在でも会社員と銭湯の仕事と二足のわらじをはいています」と明るく話してくれる。

昭和56年にサウナを設備して、平成8年には大規模なリニューアルをしている。番台からフロント形式へと変わり「うずしおの湯」「あさぎりの湯」と男・女日替わりの湯も好評である。

「これまで転勤生活が続いていましたが、今年から夫婦2人とパートさんで切り盛りしていきます。『大学湯』の特徴、セールスポイントは妻の人情味豊かな笑顔かも知れません……」とはにかみながら話してくれる。

その奥様のチヅ子さんは「昭和50年に職場結婚しましたが、転勤続きの主人でしたが、銭湯のカミさんとして入浴していただいた人達に感謝の心をこめて声をかけています」と控え目に話す。

人情味あふれる銭湯

地域の貴重な社交場

「大学湯」の隠れた名物として「さざれ石」がある。長い年月をかけて小石が集まって固まった石だが、そのさざれ石が湯船に沈められている。科学的根拠はないが入浴客からは「ここの湯はやわらかい」との声もある。

広島市浴場組合では「ひろしまい～お湯」というリーフレットを作製して銭湯の魅力をPRしているが「銭湯の存在をもっと知ってもらわないといけません。そのためには地道な努力が必要です。ここから歩いて10分位のところに中国電力が経営するスーパーセントウがありますが、その影響で廃業に追いこまれた銭湯もあります。その他、入浴設備もあるスポーツジムなどもあり、銭湯経営は厳しい環境を強いられているのが現実です。しかし銭湯は地域の社交場ですから、これからも夫婦そろって続けていくつもりです」と力強く話してくれる。

広島県広島市南区翠二丁目一四の二
☎〇八二・二五一・六八二九

日本政策金融公庫 国民生活事業（生活衛生資金貸付）貸付利率表

（会社及び個人）　（適用日：平成２３年７月１３日，年利：％）

融資の種類				利率（注1，2）
一般貸付	下記以外の設備資金			２．２５～３．６５ ％
一般貸付	設備資金	特定の設備（・観光圏関連設備資金 ・省エネルギー設備資金 ・衛生設備 等）		１．３５～３．３５ ％
一般貸付	設備資金	特例貸付	健康・福祉増進関連事業施設 環境対策等関連施設 事業安定等施設	１．３５～２．６５ ％
一般貸付	一般公衆浴場施設・設備			０．８５～２．２５ ％
振興事業貸付	設備資金	振興事業施設のうち特定設備（注5）		１．３５～２．４５ ％
振興事業貸付	設備資金	振興事業施設のうち特定設備以外のもの		２．２５～３．３５ ％
振興事業貸付	設備資金	特例貸付	健康・福祉増進関連事業施設 環境対策等関連施設 事業安定等施設	１．３５～２．６０ ％
振興事業貸付	運転資金	振興計画に従って営業を営むのに必要な資金（注5）		２．２５～２．３５ ％
振興事業貸付	運転資金	標準営業約款登録営業者にかかる資金（注5）		１．８５～１．９５ ％
生活衛生関係営業経営改善資金特別貸付				１．９５ ％
生活衛生セーフティネット貸付				２．２５～２．４５ ％
東日本大震災復興特別貸付〔震災セーフティネット関連〕				１．７５～２．４５ ％
衛生環境激変対策特別貸付（注3）				１．３５～２．３５ ％

（注1）貸付利率は金融情勢によって変動しますので、適用利率（固定）は、記載されている利率とは異なる場合があります。
（注2）貸付利率は貸付期間・使途等により異なります。
（注3）衛生環境激変対策特別貸付の適用は、関係省庁から適用の指示があった場合に限ります。現在、適用はされておりません。
（注4）引火性溶剤の安全対策設備の導入が必要なクリーニング業を営む方（洗濯物取次業を除く）が、引火性溶剤使用に伴う安全対策に必要な設備資金については、特別利率Cが適用されます（平成24年3月30日まで）。
（注5）生活衛生同業組合等から、一定の会計書類を準備していることの確認および事業計画の確認を受けた方が振興事業を行うための設備資金および運転資金については、通常適用される利率より0.15％低い利率でご利用いただけます。
（注6）東日本大震災に伴う東日本大震災復興特別貸付及び生活衛生関係営業経営改善資金特別貸付における拡充措置が適用されております。

大阪府浴立春俳句会

先ず影を入れて茅の輪をくぐりけり　谷下　一玄

梅雨夕焼消ゆるにあっけなかりけり　阿戸　敏明

つぎの滝めざす滝壺溢れけり
噴水や高さ納得して落ちぬ　林　なつを

夕立や幻のごと人よぎり
暑気中りして古畳よく匂ふ　明円のぼる

鴨足草（ゆきのした）痛きをいふて左膝
額の花杖折れるほど杖つゐて　安川恵美子

青嵐大津絵の鬼出て来さう
歯切れ良き言葉が返る白日傘　河隅　恵子

アメリカへ帰る子夏の夜明けかな
心音の常に左や竹夫人（ちくふじん）　奥野　千秋

鹿の子百合満ちたりてゐる島ぐらし
築地塀唐招提寺に黒揚羽　北浦賀代子

七夕の幾重に巻くや願ひ糸
朝顔市蕾の鉢の残りをり　中江　司郎

引き寄せる腕ひんやりと巴里祭
浮いて来い焼かずにありし古手紙

銭湯検定に挑戦

問１　５月５日の端午の節句の日には（　）を入れて入浴すると邪気を払うといわれる。
①ショウブ　②バラの花　③桃の葉

問２　医学研究の結果、銭湯の（　）によって認知症の予防効果があることがわかった。
①電気風呂　②打たせ湯　③ジャグジー

問３　入浴が原因で起こる病気のうち最も多いのは（　）である。
①お湯の中で繁殖したレジオネラ菌による肺炎
②湯ざめによるカゼ症候群
③急激な血圧変動による脳血管病

問４　銭湯に限らず蛇口のことをカランというが、その語源はオランダ語で（　）を意味する。
①ペリカン　②蛇　③鶴

問５　戦国時代末期か安土桃山時代に日本に伝えられたシャボンは（　）である。
①アラビア語　②ポルトガル語　③フランス語

正解と解説は３面

あなたの銭湯は大丈夫ですか？
浴場組合総合補償制度

浴場施設内の不備で・・・（鏡やタイルが欠けていた事で）お客さんがケガをした等 お客さんが被った損害を補償します。

仕事中の事故・・・（清掃中、洗剤でお客の衣類を汚す）（浴槽にあやまって熱湯を入れた等）お客さんが被った損害を補償します。

お客さんの預かり物・・・（預かった時計、メガネ等を壊す）（預かった時計、財布等を盗まれる）（ロッカー内の携行品が盗まれる等）お客さんが被った損害を補償します。

コインランドリー内の事故・・・（ランドリーの不備でお客さんがケガ）（ランドリーが壊され売上金が盗難）（壊されたランドリーの修理費用等）お客さんのケガや、損害を補償します。

※ レジオネラ感染症による事故にも対応しています！

（お問合せ先）
財団法人 全国中小企業共済財団（取扱代理店）
〒102-0093 東京都千代田区平河町 1-4-12　TEL03－3264－1511
平河商事 株式会社（取扱代理店）　TEL03－3264－6493

（引受保険会社）
共栄火災海上保険株式会社
浴場組合事故受付デスク
フリーダイヤル おふろ は至急！
0120－026－849

豊富なノウハウ、快適な「ゆ」で信頼に応えます。

クリーンな水・湯質を全自動で維持・管理する全自動型ろ過機
＊全自動型濾過機・TRBF-A型
＊全自動型濾過機・FTR-F型
＊温　水　器・SS型

鶴亀温水器工業株式会社
ISO9001を取得

● 本　社：〒577-0067 大阪府東大阪市高井田西3丁目2-21 TEL 06－6788－5301
E-mail:info@tsuru-kame.co.jp
● 東京本社：〒114-0013 東京都北区東田端1-12-1 稲垣ハイツ303 TEL 03－3894－0580
● 東京工場：〒335-0001 埼玉県蕨市北町5-5-9 TEL 0484－44－8320

「国の教育ローン」のご案内　高校・大学等への入学時、在学中の費用にご利用いただけます（日本学生支援機構の奨学金と重複してご利用いただけます。）。

ご利用いただける方	ご融資の対象となる学校に入学・在学される方の保護者で、次の１または２の方 １　世帯の年間収入（事業所得者の方は所得）が次表の金額以内の方 ２　世帯の年間収入（所得）が９９０万円（７７０万円）以内であって、次の特例要件のいずれかに該当する方 【特例要件】 （１）勤続（営業）年数が３年未満 （２）居住年数が１年未満 （３）返済負担率（借入申込人の（借入金年間返済額／年収））が３０％超
ご融資額	学生・生徒お１人につき３００万円以内
お使いみち	高校、短大、大学、大学院、専修学校、海外の高校・大学などに入学・在学するために必要となる費用
ご返済期間	１５年以内（交通遺児家庭・母子家庭の方は１８年以内）

お子さまの人数（注）	給与所得者の方（事業所得者の方）
１人	７９０万円（５９０万円）
２人	８９０万円（６８０万円）
３人	９９０万円（７７０万円）
４人	１,０９０万円（８６０万円）
５人	１,１９０万円（９６０万円）

（注）１「お子さまの人数」とは、お申込いただく方が扶養しているお子さまの人数をいいます。年齢、就学の有無は問いません。
２「６人以上」の場合は、教育ローンコールセンターへお問い合わせください。

お問い合わせ・ご相談は、教育ローンコールセンター（０５７０－００８６５６（ナビダイヤル）または０３（５３２１）８６５６）までお問い合わせください。

日本政策金融公庫　国民生活事業

「一年経過した改正貸金業法」「過払い金請求」の次に来るものは？

山田　博史

改正貸金業法が完全施行されて6月で1年が経過しました。本紙を購読されている方には直接関わりがないとは思いますが、一応「改正貸金業法」とは何かということをおさらいしておきますと、いわゆる消費者金融における借入れについて、①その借入の総額が年収の3分の1まで②専業主婦（夫）の方は配偶者の同意が必要になったこと③一定額（総借入が百万円以上）以上の借入れについては年収の証明が必要になったこと④金利については、上限20％以下になったことが挙げられます。巷では、この改正法が施行されると、消費者金融から借入れが出来なくなった人が大勢出て大パニックが起きるだろうといわれていた。

その為に、同法適用対象外である一般金融機関は、その受け皿としての機能を十分果たすような体制をしっかりと行うように金融庁から要請され、全国銀行協会では「健全な消費者金融市場の形成に向けた取組み」・「多重債務者に対するカウンセリング・相談のさらなる改善・強化」・「行員向け研修等」の多重債務問題への取組みを行ってきました。全銀協のカウンセリングサービスは、平成17年度は7件だったものが平成22年には1、458件に増加したと報告されています。

しかし心配されていた自己破産者が急増したり、生活費として借り入れていた低所得者が借入をストップされ、生活が困窮し自殺者が増加したという話は伝わってこない。多重債務者が減少し、逆に個人破産は半減、多重債務を原因とする自殺者も平成19年1、973人から、平成22年度には1、306人と約3分の2に減少している（日本弁護士連合会資料）。その為に、そもそも借入の目的が生活困窮の為の借入ではなく、遊興費に使われたものだったという見方もある。

日本弁護士連合会の報告資料によれば、完全施行後希望通り借入が出来なかった人は3割で、その場合の対応は「支出を控え・諦めた」「収入の増加に努めた」の合計が70％で、「ヤミ金業者」からの借入れは、0・3％に過ぎないとしている。

しかし、「クレジットカードの現金化」や「金貨の〝即〟現金化」等新手の手口で、消費者金融などから借金が出来ない消費者をターゲットとした手口が横行していて、国民生活センターから消費者にしきりに注意が呼びかけられている。

小規模から大手消費者ローン会社まで昭和61年には47、504社あったのですが、この改正貸金業法が制定・施行され、経営が困窮し撤退、もしくは経営破綻した結果、業者件数は平成23年3月には、2、589軒となりました。なんと94・56％の消費者金融業者が消えていったのです。

反面その恩恵を受けたのが「弁護士」・「司法書士」等で、この過払い金請求を最大のビジネスチャンスととらえ、過払い金請求代行を行うことにより、莫大な収益を挙げることとなりました。TV報道によると、スタッフ350人、弁護士26人を抱えた法律事務所は5年間で、4万件以上の過払い金請求事案を処理したという。また、09年には、「過払い金請求事案」で報酬を受けた弁護士や司法書士697人が国税庁から合計約80億円の申告漏れを指摘されたということです。

現在その余剰金を使い、TVコマーシャルで「過払い金請求」の代行PRを行っている。法律事務所等がTVCMを流す事など、以前では考えられなかったことである。この状況を「過払い請求バブル」とか「ゴールドラッシュ」と呼ぶ人もいる。バブルとなればいつか弾けるのが常である。バブルが弾けたら、「過払い金請求」事案で莫大な収益を上げてきた弁護士事務所はどうするのかと言うところに行きあたります。

実は今回そこがテーマであり、やっと本題に入ります。次は実は「残業代」の「不払い請求」に弁護士は、糧を求めるのではないかと言われています。バブル期に起業、創業を行った、起業家は、自分の勤務先であったバブル期の就業規則をそのまま活用している例がほとんどであり、驚くほど好条件の就業規則を作成している。大企業においては減少の兆しがあるとはいえ、多くの中小零細企業では「サービス残業」が常態化しているとされているからです。

さて「残業代請求」が注目される3つの理由は、1・「残業代請求」は、「過払い金請求」に比べて、より裁判所が認めやすい土壌が揃っていること。2・あらゆる業種の企業に請求が可能と言う点。たとえば東京大学医学部付属病院が労働基準監督署から是正勧告を受け、合計約9776万円を支払ったというニュースもありました。3・強力な権限をもった労働基準監督署が当該会社を強制捜査することが出来るということです。是正勧告に従わなければ、違反者や法人は検察庁に送致・起訴され、6か月以下の懲役又は30万円以下の罰金に処される可能性すらあります。

ネット上には「未払い残業代を請求されたら？解雇した元従業員から未払い残業代を請求された。知っていれば、会社を潰さずに済んだのに・・・請求される前に、社会保険労務士の○○○○にご相談ください」と言う一種脅迫まがいの広告が氾濫しています。

紙面の都合で、その対策についてまで今回は触れることができませんでしたが、法人成りしている、あるいは多角経営を行っている浴場業者の皆様は、お知り合いの弁護士さんや社労士さんに就業規則の見直し確認をお勧めいたします。

解雇した人だけでは済まないのが、この残業代未払い請求の悩ましいところだからです。

（東浴信用組合　常勤理事）

わたしの故郷

富山県・富山市　見浦丈太郎

私が生まれた昭和二十五年は、戦後の混乱期もようやく収まり、少しづつ復興の槌音も力強く聞こえるようになった年でした（もっとも朝鮮戦争が勃発した年でもありますが）。

現在地、富山市諏訪川原で公衆浴場を営む父、見浦丈輔の長男として生まれました。姉二人の後に待望の男子誕生という事で大いに期待され、それ故（？）のびのびと育てられ、スポーツに学業にと、特に水泳では富山県代表として国体や競泳会にも出場し、比較的恵まれた環境での青少年期を過ごす事が出来ました。家から歩いて十分位のところに「神通川」が流れ、子供の頃の絶好の遊び場であり、今は腰を悪くしてやめましたがよく鮎釣りをし、投網や秋には落鮎のコロコロ釣りも楽しみました。神通川の鮎は味が良く、毎年「利き鮎会」では高知の四万十川の鮎と並んで一、二位を独占し全国から釣りマニアが集まることは意外と知られていないと思います。

上京した大学生活の四年間以外は富山を離れたことはありません。富山は、外から見れば北陸特有の憂鬱な冬や暗いイメージを想像されるかもしれませんが、そのメリハリのある気候風土がもたらす美しい自然や美味しい水、米、酒、魚…と自慢できるものが沢山あります。持ち家率、延べ床面積共に全国一位で家には特別な思いを持っている一方、公衆浴場数は人口比率で全国トップクラスという相反するデータを見る限り富山県民は無類のお風呂好きと言えるのでしょう。富山県出身あるいは縁（ゆかり）の銭湯経営者は東京や大阪にも数多くいらっしゃいますが、身近なところでは元全浴連理事長であった西田喜一氏は、私の母の従兄弟にあたります。

今年は未曾有の東日本大震災で同業者をはじめ多くの方々が犠牲になられ甚大な損害を被りました。自然は豊かな実りや恵みも与えてくれますが、時にはこういう残酷な仕打ちもするものかと悲嘆にくれました。富山県は活断層も多くあり、危険な箇所もありますが、いつも仰ぎ見る立山連峰に畏敬の念を忘れず自然災害に対処することを教訓としていきたいと思いました。そしてまたこのすばらしい立山連峰を東京の銭湯の背景画にと、昨年は五ヶ所で行われた「ホットして富山市」のPR事業の一環としてご協力をいただきました。北前船寄港地として栄えた岩瀬は父が最初に公衆浴場を始めた場所ですが、その岩瀬→富山駅北口間を結ぶライトレール（愛称はポートラム）は雄大な立山連峰を背にして走行するため人気を呼び富山湾の宝石と称される「白海老」「豪商の館・森家」と共に観光スポットとなっています。その他江戸時代加賀百万石の支藩十万石の越中富山はその八割位が加賀藩の領地であったため格式高い文化や祭りが数多く伝承されています。

このような誇れるわが故郷富山県で100軒の組合員と共に、この度の叙勲で受章された前理事長吉田氏の後を受け、まだまだ未熟者ではありますが業界の為、利用者の為に微力ながら努めていきたいと思います。

（富山県組合　理事長）

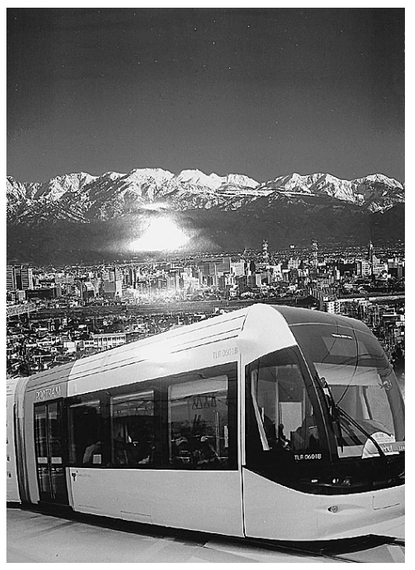

おわび　本紙7月号で富山県組合理事長の氏名が「三浦氏」となっていましたが「見浦氏」の間違いでした。お詫びして訂正いたします。

今月の詩

小谷　早苗

いつでもいまから

いま
ほんとうは幸せだとことばにして言ってみよう
いつかは
きっと幸せになると言っても空しいだけ
かつては
幸せだったと言ってみても未練が募るだけ
いま
ここに
こうしているそのことが幸せだと
そこから一日を始めよう

おかあさん

居間で
何枚もほころびを繕っている
お母さん
るすの時
茶箪笥の奥へドーナツがそっと置いてあった
秋まつりの日、妹を促して早引けし
お母さんが待つ停留所へ小躍りしたあの日
「お母さん」と言えばいつでも
振り向いてくれた
お母さんは傍にいるそれだけで
心が穏やかになって暖かくなって

（鳥取市・元湯温泉）

「銭湯検定に挑戦」正解&解説

問1　正解　1
銭湯経営者の手引書「洗湯手引草」（嘉永4年出版）にも、端午の節句に菖蒲湯を行うことが記載されている。

問2　正解　3
平成12年、NPO法人日本ヒーリング科学研究所（長崎県平戸市）において、㈱脳機能研究所、㈱ジャパンアクアテック、平戸市民病院、東京大学大学院医学研究科ストレス防御学研究室が連携し、強力水流発生風呂による実験が行われた。脳波測定でアルツハイマー性痴ほう症の疑いのあった4名が強力水流発生風呂に1日30分、2週間続けて入浴したところ、全員の脳波が正常域に移動した。（東浴広報誌1010・55号）

問3　正解　3
入浴が人体に直接及ぼす最も大きな生理学的な作用は循環器系に対する作用です。強い温熱刺激は血小板をオーバーヒートさせ、必要ないのに勘違いして血栓ができやすい状態を作ります。その結果、血管がつまり脳血栓や心筋梗塞を起こすのです。

問4　正解　3
カランは、オランダ語で鶴を意味する「クラーン（Kraan）」から来ている。

問5　正解　2
スペイン語の「Xabn（Jabon）」がなまったポルトガル語の「Sabao」から来ているとする説が有力である。

銭湯検定４級実施要領

銭湯検定が６月１日から始まっている。４級試験はインターネットから問題用紙と解答用紙をダウンロードし、回答を記入の上、銭湯検定協会に送付することが出来る。

銭湯検定ホームページ http://sento.or.jp/

㈳日本銭湯文化協会

天然ガスがひらく未来 —— エネルギー・フロンティア TOKYO GAS

天然ガスは、温暖化対策にも大きく貢献しています。

都市ガスは石油よりクリーンで環境を守ります。
天然ガスは、石油や石炭に比べ燃焼中のCO2排出量が最も少ない化石燃料です。我国は2005年4月に「京都議定書目標達成計画」を策定。この計画には天然ガスを利用したさまざまな温暖化対策が盛り込まれています。

東京ガス株式会社
都市エネルギー事業部　法人営業第二部
TEL.03-5400-7770（浴場担当）

塩素剤のお悩み解決!!
低コスト、清潔、安心、気持ちのいいお湯のご提供には…
長時間持続型!! 投入は1日1～2回の手間いらず
ヘルス湯浄剤 90T 錠剤タイプ
【内容量】15g×1000錠（15kg）
すぐ溶けてすぐ効く!! 藻・アオコも簡単除去!
ヘルス湯浄剤 細粒タイプ
高濃度塩素処理に最適! レジオネラ属菌対策に! ノロウィルス対策に!
持ち運びに便利! 詰め替え容器入
【内容量】1kg×10袋
ここが違う! 4大メリット
メリット1 不快な臭いが少ない!
メリット2 露天風呂にも安定! 長持ち!
メリット3 詰まりの原因にならないのでメンテナンスが楽!
メリット4 優れた保存性!
株式会社ヘルスケミカル　株式会社ヘルスビューティー　株式会社ヘルスビューティー 検索
名古屋オフィス:愛知県名古屋市南区星崎1-240-1
東　京オフィス:東京都渋谷区千駄ヶ谷3-61-3 コンフォリア原宿111
●お問い合せは
名古屋オフィス:TEL 052-618-7558
東　京オフィス:TEL 03-6666-7781
ご注文は代理店まで

施設の繁盛をお届けします
会員制ウェブサイト「おふろで繁盛倶楽部」
会員様限定の特典やサービスがいっぱい
① サンプル・資料　② 貴重な成功事例　③ お得なキャンペーン情報　④ どこよりも早い新製品情報　⑤ 販促物
会員制サイト おふろで繁盛倶楽部は、全国のお風呂屋さんに向けて、有益な情報をお届けする会員専用サイトです。
会員募集中!
ご登録は弊社ホームページから 登録料は無料

各都道府県組合事務所・代表者

（平成23年６月現在）

全国公衆浴場業生活衛生同業組合連合会
千代田区東神田1-10-2　TEL03-5687-2635
http://www.1010.or.jp/zenkoku

	県名	代表者名	事務所所在地	電話番号	ホームページURL
北海道・東北	北海道	小西　廣幸	札幌市中央区大通西16－2	011-611-9341	http://www.kita-no-sento.com/
	青森県	沢田　襷	青森市堤町２－６－９	017-735-3853	
	岩手県	山屋　隆	盛岡市高松３－６－12山屋ビル	019-661-5822	
	宮城県	後藤　登	仙台市青葉区上杉５－１－12後藤コーポ109号	022-213-4911	
	福島県	門馬　浩二	福島市笹木野字笹木野原４－140三浦内	024-591-4265	
関東甲信越	栃木県	星　良行	小山市城山町２－５－21幸の湯内	0285-25-0356	
	埼玉県	谷　弘幸	さいたま市浦和区高砂２－１－５	048-822-5400	http://www.d7.dion.ne.jp/~saiyoku/
	群馬県	吉岡　藤吉	桐生市本町１－４－35一の湯内	027-744-4704	
	千葉県	田中　祐治	千葉市中央区長洲２－９－６	043-222-3858	
	東京都	関　稔幸	千代田区東神田１－10－２	03-5687-2641	http://www.1010.or.jp/
	神奈川県	高橋　清隆	横浜市南区高根町２－10	045-231-3341	http://k-o-i.jp/
	山梨県	古屋　育男	甲府市住吉４－６－23ふじ温泉内	055-232-1081	
	長野県	宮下　憲治	上田市常田３－14－３宮桜の湯内	0268-22-5678	http://sinsyuu.iiyudana.net/
	新潟県	齋藤喜八郎	新潟市中央区礎町通り上１ノ町1926	025-222-2923	http://www.niigata268.com/
東海北陸	静岡県	小長井　正	静岡市葵区駒形通３－２－１桜湯内	054-252-8938	
	愛知県	林　徳男	名古屋市中区千代田３－９－14	052-322-5735	http://www16.ocn.ne.jp/~aiyoku
	岐阜県	稗田　益弘	岐阜市鍵屋西町１－75	058-252-1457	
	三重県	田中　茂毅	津市大倉13－19アコギビル３Ｆ	059-228-4240	
	石川県	松永日出男	金沢市大手町２－22	076-221-2372	http://www.dimp.net/sento
	富山県	見浦丈太郎	富山市東町３－２－17	076-421-3968	http://www.furoya.or.jp/
近畿	福井県	佐藤　充美	福井市光陽４－２－26	0776-22-2761	
	滋賀県	津田　清一	大津市打出浜13－22滋賀県生衛会館内	077-524-8554	http://www.shigalife.or.jp/yokujyou.html
	京都府	小中　晃司	京都市中京区西ノ京職司町63	075-801-1301	http://www.kyoto1010.or.jp/
	大阪府	浦田　充	大阪市天王寺区生玉町９－３	06-6772-3112	http://www6.ocn.ne.jp/~osaka268
	兵庫県	月山　昇商	神戸市中央区下山手通７－１－21	078-341-2475	http://www.hyogo1010.jp/
	奈良県	山崎　美隆	奈良市三条大宮町１－12奈良県生衛会館内	0742-35-5026	
	和歌山県	桝谷　久雄	和歌山市本町６－50本町温泉ビル２Ｆ	073-428-3373	
中国	岡山県	空中　隆博	岡山市北区表町３－18－52民生会館内	086-232-0976	http://www.optic.or.jp/SENTOO-OKAYAMA/
	広島県	沖本　範文	広島市中区河原町１－26広島県環衛ビル５Ｆ	082-293-7848	http://www.1010hiroshima.com/
	山口県	吉本　太一	下関市大坪本町24－10	0832-23-3739	http://www3.ocn.ne.jp/~yamayoku/
	鳥取県	松本　正嗣	鳥取市末広温泉町401日乃丸温泉内	0857-29-0955	http://tottori1010.web.fc2.com/
四国	香川県	山本　和雄	高松市塩上町２－５－22	087-835-9123	
	愛媛県	井村　勝利	今治市鯉池町２－１－７鯉池温泉内	0898-22-4819	
	徳島県	新田　靖	徳島市東大工町２－29川原ビル２Ｆ	088-653-0755	
	高知県	森澤　林平	高知市小津町３－30城下湯内	088-872-7652	http://www.seiei.or.jp/kouchi/sento.html
九州	福岡県	吉岡　利明	福岡市中央区西中洲11街区13号	092-761-3612	
	長崎県	松井　末寿	長崎市寄合町２－27山頭温泉内	095-826-7045	
	大分県	宮崎　奉治	大分市新川町１－７－37河原内	097-532-9745	
	熊本県	徳山　法充	熊本市河内町船津2712かもと湯内	096-276-0240	
	宮崎県	長友　節夫	宮崎市大橋１丁目64－１ヘルストップゆうゆう内	0985-25-3161	
	鹿児島県	田中　秀文	鹿児島市易居町３－28ヘルスプラザビル４Ｆ	099-225-2683	http://www.kagosima-onsen1010.net/
	沖縄県	—	—	—	

初めての銭湯Q&A

銭湯のお湯は清潔ですか？

銭湯のお湯は衛生面が心配？

以前、世田谷区で区民を対象として行われたアンケート調査で、銭湯を利用しない理由として「家庭に風呂があるから」「近所に公衆浴場がない」「料金が高い」などのほかに「衛生上心配である」が挙げられました。銭湯経験のない人、あるいは乏しい人にとっては、多くの人が入浴する共同浴場が「清潔ではないのではないか」と心配しているのかもしれません。

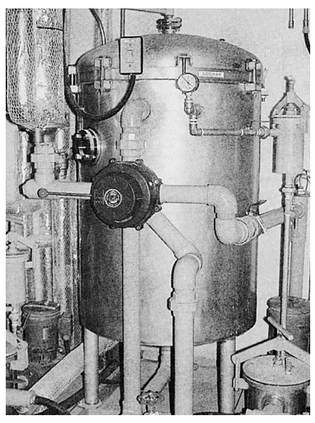

しかし、現代の銭湯では循環ろ過機や塩素消毒装置といった水を浄化するシステムが整備されているので、衛生面の問題はありません。殺菌に使われる塩素の効果は絶大です。水道水の場合、蛇口での遊離残留塩素が1ℓ中0・1㎎以上あることが水道法で定められていますが、このような低い濃度でも一般的な細菌はほとんど死滅するのです。

家庭風呂と銭湯のお湯を調べてみる

『1010』では銭湯と家庭風呂の水質を検査したことがあります（37号）。銭湯2軒と家庭風呂3軒を選んで行った比較検査で、家庭風呂は①3人家族・毎日水入れ替え、②4人家族・毎日水入れ替え、③4人家族・湯水2日おきに入れ替え、をサンプリングしました（表参照）。

その結果、③では大腸菌群が1㎖あたり320個検出され、浄化装置のない家庭風呂では3日間でお湯がかなり汚染されることがわかりました。

銭湯			家庭風呂		
A湯（閉店時）	濁度	3度	C氏宅（3人入浴後）	濁度	0.5度未満
	過マンガン酸カリウム消費量	1.6mg/ℓ		過マンガン酸カリウム消費量	6.0mg/ℓ
	大腸菌群	0個/mℓ		大腸菌群	0個/mℓ
B湯（閉店時）	濁度	0.5度	D氏宅（4人入浴後）	濁度	1度
	過マンガン酸カリウム消費量	6.0mg/ℓ		過マンガン酸カリウム消費量	8.3mg/ℓ
	大腸菌群	0個/mℓ		大腸菌群	0個/mℓ
B湯（開店時）	濁度	0.5度	E氏宅（4人・2日入浴後）	濁度	5度
	過マンガン酸カリウム消費量	0.7mg/ℓ		過マンガン酸カリウム消費量	13.1mg/ℓ
	大腸菌群	0個/mℓ		大腸菌群	320個/mℓ

【各指標の意味】●濁度：濁り具合を示す。数値が高いほど濁っている　●過マンガン酸カリウム：有機物の量を調べるのに使用する。消費量が多いほど有機物が多いことということなので、数値が少ないほうがよい　●大腸菌群：数値が高いほど病原菌に汚染されているリスクが高い。※一般的な大腸菌が浴槽水の中にあって皮膚に付着したからといって病気を起すことはない

家庭風呂より安心!?

清潔な銭湯のお湯

①と②の家庭風呂とサンプリングした2軒の銭湯の検査数値はほぼ同一でした。しかし、この2軒の銭湯は200人以上が入浴した後のもの。また、B湯の開店時と閉店時における各指標の数値がほぼ変わらないことからも、銭湯の水質浄化装置がいかに優れていて、安定しているかわかります。この2軒の銭湯の検査結果は、濁度、過マンガン酸カリウム消費量、含有大腸菌群において、飲用水の基準を下回っています（ただし、飲用水には他にも水質基準が設けられているので、浴槽水の飲用は不可）。

循環もろ過もしない家庭風呂ではいったん細菌が交じった場合、一気に増殖する危険もありますが、設備が整った銭湯のお湯は清潔でしかも安定しています。このように銭湯のお湯は衛生的に全く問題ありませんから、安心して利用してください。

（東浴広報誌1010号より転載）

「渋谷画劇団」二周年チャリティ感謝祭

紙芝居で入浴マナー

紙芝居のプロ集団「渋谷画劇団」のチャリティ感謝祭が七月十八日、午後一時から東京都港区のデックス東京ビーチシーサイドモール4階の「台場一丁目商店街」タワー広場前で開催された。

㈱漫画家学会に所属する「渋谷画劇団」は一昨年7月に「台場一丁目商店街」で旗揚げ口演して以来二周年を迎える。

「節電」「生物多様性」「防犯」「浴育」などをテーマに企業、NPO法人などと協力して制作した紙芝居を披露する集団。

㈱漫画家学会の小林勝海さんは「三年目を向かえるにあたり紙芝居の活用方法をより多くの方々に知っていただきたく感謝祭を開くことになりました。立ち上げ当初より多くの方々にご支援していただき、お陰様で今では漫画家、紙芝居師あわせて50名を超える団体となりました。今回のイベントは全浴連にもご協力いただいております。今日はエコ、防犯、浴育をテーマに紙芝居を披露しますが、私は読み聞かせという言葉は使いたくない。上から目線で言い聞かせる感じがするからです。『見せ語り』と表現した方が良いと思います」と話している。

小林さんはイベント開始を知らせる拍子木をたたきながら集客していた。

この日の司会（MC）は紙芝居師のシマちゃん（写真）がつとめ、「お風呂の入り方マナー」の「浴育」の紙芝居ではクイズ形式による子供達とのやりとりで正解した子供にはプレゼントを渡すなど会場は盛り上がっていた。

シマちゃんは「今日は祝日（海の日）のせいもあり、子供連れのお客さんで商店街がにぎわっていましたが、紙芝居を通じてエコの大切さ、防犯、銭湯入浴のマナーなどを楽しんでもらったと思います。紙芝居の魅力が伝わればうれしい」と笑顔で話してくれた。

なお、東日本大震災による被災者への募金箱がステージ横に置かれていた。

旅順港閉塞、海軍一等機関兵、石井源次

凱旋記念の盃

投稿

篠田恒男（東京都組合）

第二回旅順港閉塞隊を指揮する広瀬小佐の有名な逸話がある。氏はロシア留学、横須賀水雷隊艇長、など歴任する。明治三十七年日露開戦にて我が連合艦隊司令長官東郷平八郎はロシアバルチック艦隊がロシア本国より日本海に回航し旅順港艦隊と合流するのをおそれ、ロシア旅順艦隊を湾内に閉じ込める作戦を立てる。大変な作戦故参加者を応募し、二千人からの応募者があったと云われている。閉塞には汽船を四隻旅順港に沈めロシア艦隊を湾に出入港できなくする作戦であった。ちなみに当時の旅順港巾273m位、で水深の浅い港であったといわれている湾口に4隻の舟を沈めれば完全に閉塞出来ると考えられていた。ところが港湾は完全な要塞化され出来なかった。第一回作戦二月二十四日天津丸以下五隻十七名出撃、猛砲撃を浴びて失敗に終わる。三月二十七日第二回作戦第一、千代丸以下五隻六十五名広瀬小佐率いる自沈舟福井丸は強引にも猛砲火をおかし湾口に出撃、福井丸を目的位置に自沈させるが退去途中部下の杉野兵曹長の姿が見えなくなりくまなく捜すが見つからず、帰艦するにボートに飛び乗らんとする一瞬、一発の銃弾が広瀬中佐の頭部に命中海中に没入死する、この二次作戦にて広瀬以下四名が戦死している。帝国軍人の鑑、軍神広瀬中佐、として国中から尊敬の的になる。又当時のロシアの新聞に勇敢なる日本水兵として湾口漂う一名の遺体と船首に一名の遺体（杉野兵曹長と思われる）を手厚く葬ったと記載されたそうである。

♬轟く砲音飛びくる弾丸荒波洗う音デッキの上で波をつらぬく中佐の叫び杉野はいずこ杉野はいずこや♬　歌は軍神広瀬中佐文部省唱歌となり人々が口ずさんだものである。

なお作戦は五回の作戦が行われロシア巡洋艦以上の艦は出入港出来なくなる戦果があった。この盃の第三回作戦は新発丸以下十二隻にて決行したがあまりの風浪のため中止命令がでたが命令が行き渡らず八隻のみにて突入したとの状況であり五隻の船は港口にせまり撃破された。この二つの盃は海軍一等機関兵石井源次・征討封鎖艦隊旗艦周防（佐藤）凱旋記念として誇り高く記念した盃である（写真）。

都道府県別入浴料金表

平成23年8月1日現在

	県名	施行年月日	入浴料金 大人	中人	小人
			円	円	円
北海道	北海道	20. 8.11	420	140	70
東北	青森	20.10.20	420	150	60
	岩手	18.10.15	390	150	70
	宮城	19. 4. 1	400	140	80
	福島	19. 9. 1	400	150	90
関東甲信越	栃木	19. 8.24	390	150	80
	埼玉	18.12.26	410	180	70
	群馬	9.12. 1	360	150	70
	千葉	18.12. 1	420	170	70
	東京	20. 6.15	450	180	80
	神奈川	20. 8. 1	450	180	80
	山梨	21. 2. 1	400	170	70
	長野	19. 1. 1	380	150	70
	新潟	19. 1. 1	390	140	70
東海北陸	静岡	17. 4. 1	360	140	70
	愛知	18. 8.30	400	150	70
	岐阜	19. 4. 1	400	150	70
	三重	20. 7. 1	380	150	70
	石川	20. 4. 1	420	130	50
	富山	20. 6. 5	400	120	60
近畿	福井	20.10. 1	400	120	60
	滋賀	20. 5. 1	400	140	80
	京都	20. 8. 1	410	150	60
	大阪	20. 4.21	410	130	60
	兵庫	21. 1.15	410	150	60
	奈良	20.12. 1	400	140	80
	和歌山	21. 2. 1	420	140	80
中国	岡山	20.10.31	410	160	70
	広島	20. 1. 1	400	150	70
	山口	20. 7. 1	390	150	80
	鳥取	18. 1. 1	350	120	60
四国	香川	20.10. 1	360	150	60
	愛媛	20. 4. 1	360	150	60
	徳島	20. 8. 1	360	150	70
	高知	20. 7.15	360	150	60
九州	福岡	21. 2.16	440	180	70
	長崎	19. 3.15	350	150	80
	大分	19. 1.12	380	150	70
	熊本	19. 2. 1	360	120	60
	宮崎	20. 2. 1	350	130	60
	鹿児島	18. 6.20	360	140	80
	沖縄	18. 2.11	370	170	100

耐震補強工事とエコ銭湯の事なら
お任せ下さい
銭湯の未来を提案します

上野　寿湯

世田谷　天狗湯

最新の銭湯をホームページでご案内中です。http://www.advan.gr.jp　当社が申請手続き全て承ります

K.K. ADVAN 建築設計事務所　〒116-0013 東京都荒川区西日暮里4-23-2 ノアビル　☎03-3824-5601

全浴連シンボルマーク

色彩（カラーの場合）
DIC 158 番

「エコセン」ロゴマーク

I ♥ eco
アイ　ラブ　エコセン

色彩（カラーの場合）
♥　DIC 159 番
♥以外　DIC 582 番

上記マーク使用にあたっては、浴場組合関係及び組合員が使用する場合は、各都道府県組合を経由して全浴連に連絡してください。公衆浴場以外の特殊浴場その他の部外者は無断で使用できません。