全国浴場新聞

発行所 全国公衆浴場業環境衛生同業組合連合会
東京都千代田区麹町1丁目10番地2
TEL（262）6241－8
購読料 1部 25円

松竹錠
品川区大井4－1－2
TEL（771）7477・9687
工場（781）5472
（782）9189

岐路に立つ浴場業界

施策、きびしさを増す

全浴、厚生省と懇談

公衆浴場の経営対策を考慮せず、毎回1回当たりの入浴料金の引き上げを認めてきている、第一回目の物価安定のための厚生省の公衆浴場基本問題研究会は、六月二日午後一時から厚生省会議室で開催され、厚生省より三浦公衆衛生課長、岡崎環境衛生課長、鈴木（栄）課長補佐、全浴連より伊藤理事長、鈴木（栄）副理事長、青山（大分）副理事長、青山（兵庫）副理事長、上田（広島）副理事長、岡田（静岡）副理事長、全国浴場組合連合会より、小林理事長、川上（北海道）副理事長、佐藤（宮城）副理事長、小林（茨城）副理事長、佐藤（群馬）副理事長、小林（東京）副理事長、川上（神奈川）副理事長、小林（静岡）副理事長、佐藤（兵庫）副理事長、小林（広島）副理事長、佐藤（福岡）副理事長、全国浴場組合連合会より、小林（東京

老人無料の福祉浴場

地元業者おいてきぼり 大田区（東京）に異変起こる

東京都大田区では、区内六カ所の福祉センターを設け、浴場を備えた施設で入浴サービスを行なっているが、現在の施設では一日ゆっくりしてきてもらうにはアンマッチで狭く、六十才以上の老人にはすべて無料で利用できるが、センター施設の増設に伴なう利用者の増加で、大きな影響をあたえている。

また入浴利用者は一日五十人から六十人くらいであるが、一般に知られるにしたがって利用者は増加傾向にあり、四十七年度には現在の二倍以上の利用者になる見込みである。

福祉センターの浴場の概要

一、入浴料　入浴料　無料

二、施設　設置と施設名

三、場所　現在六カ所と今後の設置予定

四、主な利用センター　すでに利用

東京都大田区では、区内六カ所の福祉センターを設け、浴場を備えた施設で入浴サービスを行なっているが、現在の施設では一日ゆっくりしてきてもらうにはアンマッチで狭く、六十才以上の老人にはすべて無料で利用できるが、センター施設の増設に伴なう利用者の増加で、大きな影響をあたえている。

また入浴利用者は一日五十人から六十人くらいであるが、一般に知られるにしたがって利用者は増加傾向にあり、四十七年度には現在の二倍以上の利用者になる見込みである。

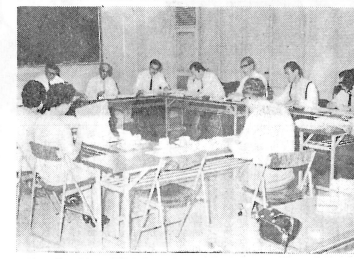
福祉センターの浴場の概要

一、入浴料　入浴料　無料

二、施設　設置と施設名

三、場所　現在六カ所と今後の設置予定

四、主な利用センター　すでに利用



四十五年十月頃完成予定

この問題について関係者は「一つの施設をつくっているうち、また他の施設の老朽化は大きな問題となっている。

6番目は目黒区福祉センター

四十五年に目黒区を予定

この問題について関係者は「一つの施設をつくっているうち、また他の施設の老朽化は大きな問題となっている。

四十五年度予算決まる

東浴臨時総代会

過密地帯にあって、施設の老朽化と狭隘から客足に影響が出ていた東京浴場協議会（東浴）の四十五年度予算案は、総代会の小幅一割改訂増額で、四十五年度事業計画案とともに、十九日の臨時総代会で原案通り可決された。

予算案は、収入支出とも一千万円増の一億一千万円で、事業計画案は、入浴料金の値上げ、小林市長に対する陳情、浴場組合の事務局強化などが盛り込まれている。

臨時総代会は、午後一時から、東京都浴場会館で開かれ、出席総代は、委任状を含めて二十一人であった。

総代会は、まず、昨年度から懸案となっていた、入浴料金の値上げについて、「現在の料金では、施設の維持管理ができない。」「値上げをしないと、浴場組合の存在価値がない。」「値上げをしないと、浴場組合の存在価値がない。」などの意見が出され、値上げ賛成の意見が大勢を占めた。

次に、四十五年度予算案について説明があり、「現在の料金では、施設の維持管理ができない。」「値上げをしないと、浴場組合の存在価値がない。」などの意見が出され、値上げ賛成の意見が大勢を占めた。

次に、四十五年度予算案について説明があり、「現在の料金では、施設の維持管理ができない。」「値上げをしないと、浴場組合の存在価値がない。」などの意見が出され、値上げ賛成の意見が大勢を占めた。

理事会、評議員会開かる

東浴は、四十二年度決算、八月四日午後二時から、三〇〇万円をた

2、生活衛生金融

3、生活衛生金融

4、税制改正

5、厚生年金保険

6、

7、

8、

9、

10、

11、

12、

13、

14、

15、

16、

17、

18、

19、

20、

21、

22、

23、

24、

25、

26、

27、

28、

29、

30、

31、

32、

33、

34、

35、

36、

37、

38、

39、

40、

41、

42、

43、

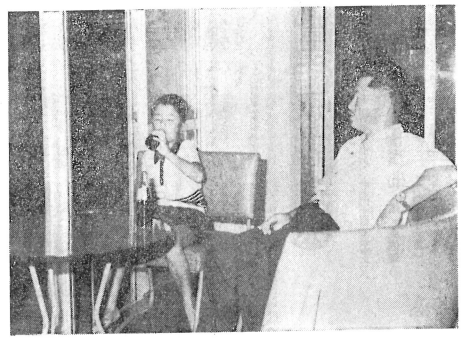
44、

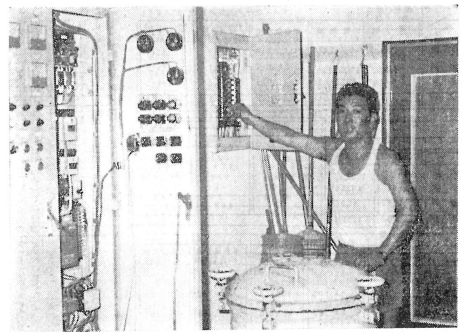
45、

第2回 紙上写真展

秀作賞 楽しい浴場

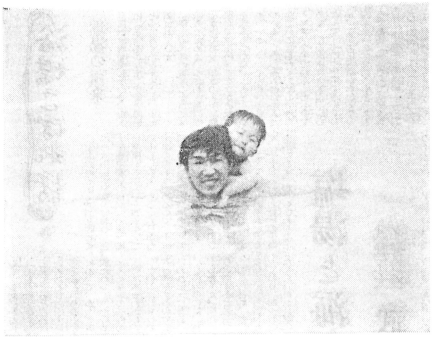
東浴国保組合
斎藤米子





佳作賞 パパと一緒

東浴PBA事業部
篠原富士雄



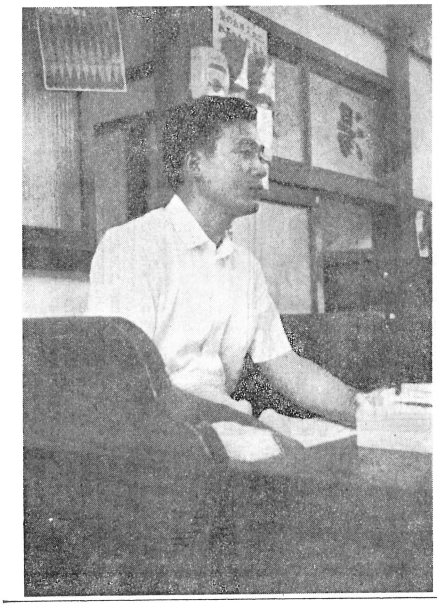
佳作賞 アイデア浴場

東京都葛飾区亀有3—30—12 日立湯
酒井祥行



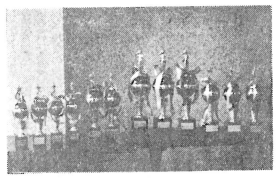
佳作賞 準備はOK！

東京都港区三田四国町二ノ二八番地の一
海老沢政次



佳作賞 わたし番台です

静岡県田方郡大仁町
藤田彦友



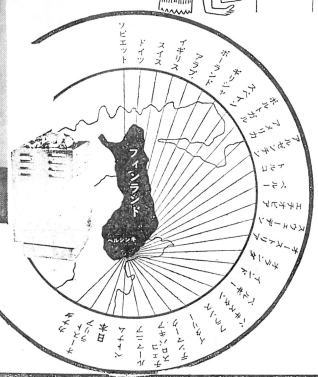
入賞者にお贈りしたトロフィー

metos Sauna サウナ風呂

●メトス社はサウナに気分よく入浴させる研究と実験を、120年間たえまなく続けている。
●何年使用しても故障がなく、四重の安全装置がついているため、安全性がきわめて高い。
●精度の高い自動コントロール装置が働き、維持費に無駄がない。
●先進国8カ国の国家機関が、メトスストーブの性能、安全性を保証している。
●サウナ室内に、ソフトで、まろやかな温度の段層を作る。
●サウナ室内に、イオンを発散させる。
●世界中のサウナの80%は、メトスストーブが使われている。
●フィンランド・メトス社から、34カ国に輸出されている。



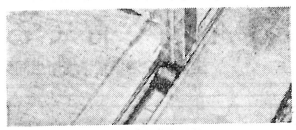




メトス・ホームサウナ　¥ 370,000
業務用サウナ各種
赤外線ホームサウナ　¥ 185,000
超音波バス装置各種
バイブラバス装置各種

製造元 フィンランド・ヘルシンキ
metos
極東総代理店
中山産業株式会社
東京都中央区銀座東3—1—6（中山ビル）（542）0331
名古屋市中区錦1—14—4（松岡ビル）（211）5961

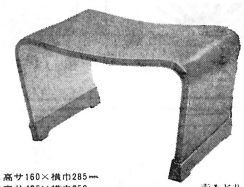
新しい時代の18.8ステンレス製
MK式
◆ソロバンレール　◆引（アルミ）戸
◆下水枠　◆下水蓋（プラスチック製）





明るく強く・軽く美しい
東京 株式会社 松島商店 神田
千代田区神田佐久間町3—38　TEL（861）8681（代）

永久腰かけ



構造＝厚さ0.5㎜の硬質樹脂板20枚を1枚に溶着
驚異的に強く。美しく。手入れはらくです
営業用として東京・大阪の全浴場で御愛用下さり、知らぬ方なしと申して過言でない逸品であります。

製造元 池島製作所
大阪市生野区林寺町3丁目235
TEL 大阪（716）6489

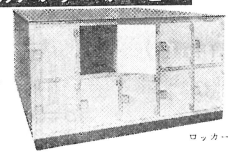
普通型　巾150×高サ160×横巾285㎜
小型　巾130×高サ135×横巾250㎜
その他トルコ用の超大型品もあります。

表みどり色
裏白色

ロッカー・錠前の専門メーカー
精密度は抜群

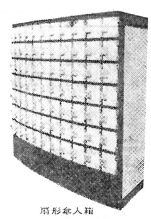
好評のアフターサービス


回転式傘立台


ロッカー

ロッカー・下足箱
扇形傘入箱・ベビー台
番台・回転式傘立台
傘入箱・直列式傘立台
ロッカー錠・下足錠・傘錠

ロッカー錠
ダイカスト・マルマイト製
分解式・盗難防止型


扇形傘入箱

松竹錠工業株式会社
本社 東京都品川区大井4—1—2　電話・本社（771）7477（771）9687
工場 東京都品川区戸越3—10—12　工場（781）5472（782）9186

浴場こぼれ話 ⑬

塩湯の由来

塩湯の歴史は、案外と古くこの入浴が始まっており、古くは日本各地の温泉地の中に実施されていた。

平安時代の貴族のなかには、健康のために、わざわざ遠くに出かけて行く人が多かったようで、例えば京都の貴族が、熱海の湯治場に出かけたり、また、伊豆の下田から船で熱海へ通ったりしていた。

また、江戸時代の大名なども、参勤交代の際に、熱海の湯を利用したりしていたようである。

江戸時代の熱海の湯治場は、現在の熱海の温泉地とは、ちょっと違った場所にあったようで、現在の熱海の温泉地は、明治時代に入ってから開けたもの

⑭ 経常収入の算定（年）

科目	内訳	年額
浴場収入	予定売上 3,600,000×純利益(0.27)	968,500
雑収入	予定売上 1,100,000×純利益(0.25)	275,000
店舗 1階賃貸料	(専用当り月額3,000/3.3㎡) $\frac{137.7m^2\times3,000}{3.3}\times12$月	1,499,553
店舗 2階賃貸料	〃 $\frac{2,500/3.3m^2}{126.36m^2\times2,500}\times12$月	1,146,717
住宅 2～5階賃貸料	共用含み 1,081.56m²×560円×12ヶ月	7,268,082
店舗 1～2階共益費		11,154,351
合計		

経常支出の算定（年）

A 費用に計上出来て実際に支出するもの

科目	内訳	年額
土地固定資産税	評価 7,670,000×$\frac{1.4}{100}$	107,380
土地都計画税	〃 7,670,000×$\frac{0.2}{100}$	15,340
建物固定資産税	次年度より評価 58,760,000×$\frac{1.4}{1,000}\times\frac{1}{2}$	411,320
建物都市計画税	次年度より 58,760,000×$\frac{2}{1,000}$	117,520
損害保険料	80,452,000×$\frac{1.6}{1,000}$	128,700
建物管理修繕費	400円×1,562㎡	624,800
人件費、事務費	浴場経営と兼務	0
公共資金支払利息	初年度 内訳下記	3,063,503
銀行借入支払利息	初年度 10,000,000×0.9855(2.7ヶ)	985,500
合計		5,343,615

公共資金支払利息（初年度）　10年均等

住宅部分 23,840,000×0.07×0.55＝917,840
住宅金融公庫
非住宅部分 10,610,000×0.075×0.55＝437,663
農市街地再開発 12,000,000×0.084＝1,008,000
環衛公庫 10,000×0.07＝700,000
合計 3,063,503

⑬ 資金計画（収支）

自己調達金は下記に示す通り約2千万円を必要とする。

この手順1,100万を自己資金で賄えるので、市中銀行よりの借入は金額の1,000万円である。

一応目安2.7弱程度で、5年迄済としたが、切替作業で7～10年は可能であろう。

科目	収入	支出
1. 建設総工事（支出）		80,452,070
2. 建設雑費（支出）		6,200,000
3. 公租公課（支出）		1,102,453
4. 公共資金借入他（借入）	66,450,000	
5. 建設協力金（収入）	10,092,900	
6. 自己資金	11,211,623	
合計	87,754,523	87,754,523

⑨

収支計算の算定……商計画

経常収入 ― 経常支出（経費＋税額）

(11,154千円)－(8,843千円)＝2,311千円……純利益

元金返済計画（年毎均等）

税引利益(2,311千円×2)＋償却(定率)－年間返済額

1,155千円 ＋ 350千円－7,645千円 ＝△2,990千円

上記資金繰り、返済計画によれば、公共資金の返還据置期間を、年とした、初年度剰余金2,655千円（5,645千円－2,990千円）となる。

次年度は返済不足額 125千円

2,990－2,655－200(銀行金利減)＝125,000

3年後 返済不足額 2,290千円

初年度の剰余金 2,655千円から減ずるか銀行金利と公共資金利か合計70万減少

2,990－700＝2,290,000

4年後の返済不足額は1,700千円となる。

読者の広場



ニューよくさん　14　山本博文



住宅政策との連結を

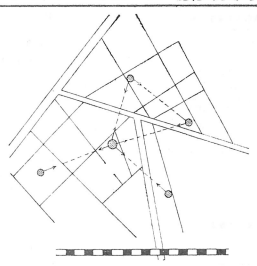
七月二日付各機関紙報道されたが、松長氏の「循環資源再生法」を公衆浴場施設整備法とはならないまでも、これに準ずる法律の成立を望むとともに、浴場の新設、改造に対しても、公衆浴場の中心に住宅を建設し、土地開発公団、国鉄等と協力して、公衆

経営の多様化計画 事例1

日本経営診断協会 常任理事 前田栄蔵

住宅と貸店舗の構想

五階建浴場ビル建設



1 経営を楽にのむ

A 近隣

温泉はB市の繁華街、ビジネス中心から約六百メートルの距離、商店街の終った所から百メートルほど入った住宅街にある。付近に病院（産婦人科）、保育所、消防署、学校がある。

B 経営の実態

収入源の役貨（家賃）収入よりも入浴料が多い。

C 多様化の目標

(1)経営面の十二年後の姿

現在の、駐車場のある民間浴場経営にかわって、中間層にある顧客の誘致（集団的）、アパートによる安定収入の確保、などが考えられる。

(2)浴場面積

商圏世帯数が三百二十六世帯あるほどの、それが全て入浴客になるわけではないが、それだけの入浴客が確保できるならば、浴場面積は、現在の二倍程度の広さが必要となる。

(3)浴場施設

浴場施設の拡張に、多額の経費を要するので、浴場の近代化への設備投資は、現状の構造を持ったままでは考えられない。

(4)資金計画

自己調達金は、約一千万円（この額は、一千万円を借金するものとする）。

(5)借入金返済計画

借入金は、一千万円、返済期間は、十二年、利息は、年七分とすると、年一千七百円となる。

(6)借入金返済計画

借入金は、一千万円、返済期間は、十二年、利息は、年七分とすると、年一千七百円となる。

(7)借入金返済計画

借入金は、一千万円、返済期間は、十二年、利息は、年七分とすると、年一千七百円となる。

(8)借入金返済計画

借入金は、一千万円、返済期間は、十二年、利息は、年七分とすると、年一千七百円となる。

(9)借入金返済計画

借入金は、一千万円、返済期間は、十二年、利息は、年七分とすると、年一千七百円となる。

(10)借入金返済計画

借入金は、一千万円、返済期間は、十二年、利息は、年七分とすると、年一千七百円となる。

(11)借入金返済計画

借入金は、一千万円、返済期間は、十二年、利息は、年七分とすると、年一千七百円となる。

(12)借入金返済計画

借入金は、一千万円、返済期間は、十二年、利息は、年七分とすると、年一千七百円となる。

将来の期待は薄…

商圏と世帯数

商圏の範囲は、浴場の立地条件（来店）範囲を画定する、浴場の商圏は固定的、固定型条件をもつ。当浴場の商圏は、商店街の分布からみて、商圏三百メートル程度が限度である。商圏内のアパート居住世帯数は、昭和四十五年現在、三百二十六世帯であるが、これは、商圏内の全世帯数の約三分の一である。

公共資金借入他（借入）

科目	内訳	金額
住宅金融公庫資金	住宅部分1,081.56×29,400×0.75=23,848,398 非住宅部分 481.25×29,400×0.75=10,611,562	34,450,000
県市街地再開発資金	1,562.81㎡×40,000−34,450 ＞1,200,000 公庫資金	12,000,000
環衛公衆特別融資		10,000,000
合計		56,450,000

建築費とその調達

科目	内訳	金額
特殊基礎工事費	地耐力不明のため若干	
建築主体工事費	(㎡当り35,000)1,562.81㎡×35,000	54,698,350
附帯設備工事費	(㎡当り12,000)1,562.81㎡×12,000	18,753,720
冷暖房工事費	入居者負担とする	0
内装看板工事費	大衆浴場内装、備品、ボイラー他	7,000,000
合計		80,452,070

建設諸雑費（支出）

科目	内訳	金額
取りこわし工事費	500㎡×1,200	600,000
設計監理費	80,000,000×4.75%×88%	3,200,000
雑費	内訳省略 80,000×3%	2,400,000
合計		6,200,000

公租公課（支出）

科目	内訳	金額
不動産取得税	[5,876,000−(1,500×21戸)−6,000×1,562.81] ×3/100	733,708
不動産登録税	130,000/3.3㎡×1,562.81×6/1,000	368,745
合計		1,102,453

不動産取得税（物建評価格）73,460,000×0.8=58,760,000
不動産登録税（建物評価格）基準価格130,000×3.3㎡
但し、取得税については1戸当り150万の控除と、公庫融資の建物であるから鉄筋と木造の差額の30%が控除される

建築床面積、用途

階	床面積㎡	専用面積	共用面積	住宅部分 非住宅部分	用途	備考
1	351.35	322.49	28.86	11.04 340.31	自家用大衆浴場	
2	295.62	236.52	59.10	154.68 140.94	貸店舗	
3	297.12	235.44	61.68	297.12 0	貸店舗、貸住宅	(浅家バス、トイレ付バルコニー、サンルーム付)
4	297.12	235.44	61.68	297.12 0	貸住宅	〃
5	297.12	235.44	61.68	297.12 0	〃	〃
PH	24.48	0	24.48	24.48 0	〃	〃
計	1,562.81	1,265.33	297.48	1,081.56 481.25		

有効率 専用面積/延床面積 = 1,265.33/1,562.81 = 80.96%
住宅面積/延床面積 = 1,081.56/1,562.81 = 0.692/1,000 = 0.692

建築仕上、設備

内装	貸店舗は入居者負担による内装をさせる。貸賃住宅は当面の現状からしてデラックスにする必要はない。一般公団、公社の賃貸住宅に準じた仕上げにすれば妥当である。
外装	道路に面した部分に外装タイル、目地けその他でアクセントをとり、全体の建物に清潔感と風近感を持たせる。取りまとした構調高いものにさける。
設備	電気、給排水、衛生の一般設備は勿論必要であるが、これが実施に当っては浴場の配管系統を利用しての暖房、給湯を研究して、賃貸住宅にも利用したい。

自己資金に万全を

商圏内世帯の増加率は、四十五年三月【公衆浴場確保の特別措置法】に指定される調査結果（前回）によれば、年率3.14%である。

浴場の近代化省松

創業57年浴場専門メーカーが実績と信用を誇る製品

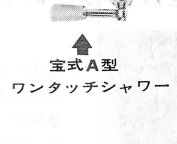
宝式浴場用カラン・シャワー

業界のご要望に応えた最新型<T型>登場（全国一斉発売）

宝式T型及びWT型カラン

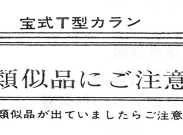
最新型宝式は材質・形共に従来の製品を改良し更に吟味し精撰されたもので、ハンドル操作も軽く折損の心配なく優美で又旧型の製品より経費はかけていますが従来通りの値段にて格安にして居ります。既に一部のご利用の方々から絶大なる好評を博しメーカーとしては確信をもって御使用をおすすめいたします。

水漏れ等故障のない合理的構造。
堅牢で充分な 耐久性と機構。
美麗でハデない優美なメッキ仕上。

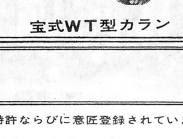


宝式A型
ワンタッチシャワー

強固なストッパー付で鏡、タイルを傷つけない。
水漏れのない耐久性に富むパッキング方式。
有効散水角度が大で使用しやすい。



宝式T型カラン



宝式WT型カラン

類似品にご注意

もし類似品が出ていましたらご注意下さい。《宝式製品類》はすべて新案特許ならびに意匠登録されています。

製造元 ㈱日本工業規格 通産大臣許可、優良工場 全国販売店 登録 CTS 金 商標

小島合金製作所
本社 京都市南区東九条東札ノ辻町1番地 TEL（681）9777(代)
工場 京都市南区東九条柳下町49番地 TEL（671）0402

東京営業所
東京都杉並区清水町1−15−11
TEL（390）7505

創立50周年記念セール実施中

日本最高の生産と技術を誇るマッセイ



重油専度MS700

——豊かな機種より選んで下さい——

MS−500 煙管式の代表缶重油，代熱兼用
MS−600 水管式で能率抜群重油，代熱兼用
MS−700 超小型重油専焼缶，浴場の立体化に数々の特長
MS−808 小浴場から温泉集中加熱，セントラルヒーティングに
MS−T セパレーツタイプの重油専焼缶
□ ボイラの能力と長さで表わす時代は去りました
□ カタログ無料進呈

浴場自動化

ボイラ・浴槽・シャワー・上り湯完全自動装置／近代化・合理化・専門施行

其の他

温水器・重油バーナ・据屑自動燃焼器・浴場急速濾過機・オゾン発生器
・超音波発生器・サウナバス・温度計・シャワー・浴場カラン

松清コオルヒイテイング株式會社

本社 京都市南区東九条西山王町10〒601(市電京都駅八条口停留場前)
TEL(075) 681局6591代表−6
槇島工場 宇治市槇島町千足63 〒611 TEL(0774)21局2473・4515
東京営業所 東京都渋谷区初台1−32〒151TEL(03)(370) 1857・2326− 7
九州業務所 熊本市東水前寺町 300−5 〒862 TEL(0963)(64) 6215
出張所 札幌・青森・新潟・富山・金沢・高松・広島・下関・沖縄